GIUGNO 2014 N. 48

IL MESSAGGERO

Edizione di Villafranca Sicula
a cura dell'Amministrazione Comunale

Stampa indirizzo

UN AFFETTUOSO SALUTO

Cari amici, ho raccolto con piacere l'invito del responsabile di questo giornalino tanto gradito ai nostri concittadini sparsi per il mondo, per esprimervi un affettuoso saluto.
Sono trascorsi quattro mesi da quando mi sono insediato come nuovo arciprete del nostro piccolo paese di Villafranca Sicula; 120 giorni nei quali ho potuto conoscere, apprezzare ed amare la fede di questa nostra gente caratterizzata dalle belle tradizioni che il villafranchese conserva come un tesoro prezioso nel suo cuore come nella sua mente.
L'amore dei profumi, ai colori e alle cose di questa terra, come anche la disponibilità di molti, stimolano a spendermi per i piccoli, i giovani e gli anziani, affinchè a tutti arrivi il messaggio di pace che il Vangelo annuncia da più di duemila anni.
Tanti sono i sogni, le speranze e le attese che questa bella gente ha messo nelle mie mani e nel mio cuore; io ho affidato tutto alla nostra cara "MAMMA" Maria SS. del Mirto. Lei Regina del cielo interceda per noi affinchè colmi del dono dello Spirito Santo, camminiamo tutti in santità di vita.
Un saluto di pace per tutti voi e viva Maria SS. del Mirto, S. Eucarpio patrone del paese insieme a S. Giovanni Battista e S. Michele Arcangelo-

Vostro in Cristo
Arciprete
Don Davide Trizzino

SOMMARIO

Editoriale	Pag.	2
Elezioni Europee	Pag.	3
Lucca Sicula	Pag.	4
Il personaggio	Pag.	5
" " *- Esperienza in Cina*	Pag.	6
Messaggero flash	Pag	7
" "	Pag.	8
" "	Pag.	9
" "	Pag.	10
Ricorrenze - Varie	Pag.	11
Sport	Pag.	12

Copertina : QUADRO DELLA MADONNA DEL MIRTO

NUMERI UTILI

Centralino Municipio -	550041
Centralino Municipio	550804
Fax Municipio	550043
Uff. sanitario/Guardia medica	550047
Ufficio Postale	550595
Stazione Carabinieri	64121
Corpo Forestale	1515
Farmacia	550035
Parrocchia	550061
Scuola Materna	550045
Scuola Elementare	550054
Scuola Media	550049
Dr. Oddo(pediatra) 3381612272	550806
Ambulatorio medico dr. Montana	550548
Dr.Smeraglia (dentista)	3286680665
Centralino Ospedale Ribera	0925-562111
Centralino Ospedale Sciacca	0925-962111

-Note - Eventuali comunicazioni inviarle a:
IL MESSAGGERO c/o Municipio
Via Vittorio Emanuele n. 126
92020 Villafranca Sicula (AG)

Responsabile del notiziario:
Calogero Latino
Indirizzo e-mail: **villafranca.pm@libero.it**

IL MESSAGGERO

speciale elezioni europee

ELEZIONI DEI MEMBRI DEL PARLAMENTO EUROPEO
CIRCOSCRIZIONE ELETTORALE V - ITALIA INSULARE (SICILIA E SARDEGNA)
DOMENICA 25 MAGGIO 2014

RISULTATI A VILLAFRANCA SICULA

Lista n. 1 (Fratelli d'Italia)	Voti 4
Lista n. 2 (Italia dei Valori)	" 0
Lista n. 3 (L'Altra Europa con Tsipras)	" 63
Lista n. 4 (Verdi)	" 0
Lista n. 5 (NCD Alfano)	" 119
Lista n. 6 (Lega Nord)	" 3
Lista n. 7 (Movimento cinque stelle)	" 79
Lista n. 8 (Io Cambio)	" 0
Lista n. 9 (PD)	" 337
Lista n. 10 (Forza Italia -Berlusconi)	" 58
Lista n. 11 (Scelta Europea)	" 3

Schede bianche n. 21 - Schede nulle n. 27

Elettori n. 1.244 - Votanti n. 714- Percentuale votanti 57%

CANDIDATI PIU' VOTATI PER OGNI PARTITO

Lista n. 1 candidato Meloni (1) Testoni (1) Pappalardo...voti (1)------- 3
Lista n. 2 candidato----------
Lista n. 3 candidato Cicero Mario.....voti 56
Lista n. 4 candidato----------
Lista m. 5 candidato Cascio Francesco.....voti 113
Lista n. 6 candidato Savini Matteo.....voti 3
Lista n. 7 candidato Di Prima Antonella.....voti 38
Lista n. 8 candidato----------
Lista n. 9 candidato Zambuto Marco.....voti 186
Lista n. 10candidato Leontini Innocenzo.....voti 35
Lista n. 11 candidato ----------

LUCCA SICULA

Paesino adagiato in un leggero pendio sul costone occidentale di una collina denominata Pizzo di Santa a 513 m. s.l.m.. Il suo territorio occupa la zona Sud-Est della riserva della Valle del Sosio-Monti di Palazzo Adriano, dirimpetto la superva cresta della montagna di Caltabellotta.

La sua posizione consente una veduta paesaggistica molto interessante. Dall'alto verso il basso,, si distinguono nettamente le abitazioni sottostanti dei centri di Villafranca Sicula e Burgio; spaziando sull'orizzonte, oltre la citata montagna di Caltabellotta, si ammira sul lato orientale la vallata del fiume Verdura e il mare Maditerraneo, mentre sul versante occidentale la piana di S. Carlo e il magnifico scenario dei monti di Cristia e del Rifesi.

Anche per Lucca Sicula le origini vanno ricercate in alcune sue contrade di grande interesse storico-archeologic o. Si tratta di tre particolari siti; il primo è un insediamento presistorico localizzato a portella S. Caterina, il secondo un insediamento in contrada Salina ed il terzo si tratta della stazione normanna denominata Villanova. Le predette località e i siti si trovano dislocati lungo il torrente Gebbia una delle porte mnaturali, che consentivano l'ingresso per addentrarsi dal mare verso le zone interne della Sicilia.

L'attuale sito di Lucca Sicula risale al 1620. Francesco Lucchesi Palli principe di Campofranco e sua moglie Francesca Perollo, nella qualità di unica figlia, aveva ereditato quel feudo dal padre Francesco ed entrambi decidono di costruirvi un paese nel possedimento denominato Culla imponendo il nome di Lucca in onore della città di cui il marito era originario. Per la sua strutturazione topografica appartenente a quelle "città nuove" sorte intorno al XVI e XVII SEC. è stata più volte studiata e citata da vari studiosi. Il Lucchesi ottenne il titolo di marchese il 20 Giugno 1620, dato in Madrid e reso esecutivo in Palermo il 23 Gennaio 1624 con privilegio di re Filippo III-

Una poesia popolare racconta che il famigerato bandito Craparo abbia trovato la morte in un luogo chiamato montagna della Ferita nel territorio di Lucca. Si racconta che il bandito una volta ferito, abbia spronato il cavallo verso un precipizio, andando volontariamente verso la morte sicura, gridando ad un ortolano che zappava cavoli: " Jardinaru pripari li cavuli ca la carni stà arrivannu!"-

Data la sua giovane età Lucca Sicula non ha grosse ricchezze monumentali. La chiesa Madre custodisce una artistico fonte battesimale e otto dipinti, di cui due quadri del pittore S. Aloi datati 1628- La chiesa del Rosario fondata nel 1650 conserva una tela risalente allo stesso anno che raffigura la Madonna con il Bambino in procinto di allattare. Curiosa la storia della statua della Primavera che si dice sia stata fatta scolpire in onore della moglie di Francesco Perollo e sistemata all'interno di una piccola piazza dopo che per tanti anni era stata il prestigio del vecchio abbeveratoio del Canale. A Lucca Sicula rilevante la festa che si svolge nel periodo di Pasqua con il caratteristico "Incontro" seguito dalla "Rigattiate" di S. Michele e S. Giovanni. Infine la festa del SS. Crocifisso,.patrono del paese.

(Notizie tratte dal volume " Valle del Sosio")

(Nella foto il Palazzo Municipale di Lucca Sicula)

IL PERSONAGGIO

A "Pepeddu", strana, meravigliosa persona di paese.

Ci sono storie che rimangono nell'ordinario, ci sono storie che vengono dimenticate, ci sono storie che sembrano un copione scritto da un destino beffardo, soprattutto nella scena madre che unisce il passato al presente in un legame che si abbandona sì, alla nostalgia e ai ricordi, ma che congiunge anche un'esistenza sfortunata ad una fine ancora più ingiusta e sventurata. Riflessione amara, che più di ogni altra, forse, ci fa pensare alla sorte toccata all'amico **Giuseppe Maniscalco**, che in una fredda mattinata di marzo, a Villafranca Sicula, è stato travolto e ucciso da un'auto impazzita mentre da solo e a piedi, com'era nel suo stile di vita, procedeva più al sicuro che mai sul marciapiede del corso principale del paese."Pepeddu"! Così era affettuosamente chiamato Giuseppe da parenti, amici e conoscenti che lo hanno apprezzato e amato nel "suo" paesino, in cui, fortunatamente, continuano a sopravvivere le piazze come luoghi di aggregazione sociale, di mutua conoscenza e d'incontro con gli altri, chiunque essi siano. Che si tratti dello straniero, del forestiero, del paesano, del soggetto strano o diverso, poco importa, perché solo una comunità che sa accogliere le diversità nascenti in essa e sa mettere in luce le proprie connotazioni relazionali, comunicative e politiche, può sperare di favorire quel processo di comprensione dell'altro che è accanto a noi e che vive con noi. Lo scopo di questa riflessione non mira a focalizzare l'attenzione sulla figura della "persona strana" intesa nel senso più positivo del termine, quale poteva essere, con tutti i dubbi che ne conseguono, quella dell'amico "Pepeddu", perché ciascuno di noi, anche per una corrente di pensiero di matrice comune, è spesso fonte e allo stesso tempo bersaglio di influenza sociale che può condizionare nel bene e nel male la nostra esistenza. No, nulla di tutto ciò, perché tutti abbiamo le nostre imperfezioni, i nostri limiti, i nostri difetti. Questo contributo, piuttosto, vuole mettere in evidenza la dinamica che caratterizza l'interazione tra la persona "ritenuta" diversa e la collettività, nel cui contesto si misura la quotidianità vissuta tra le due parti e in cui si è soliti assistere all'isolamento del più debole, del più arrendevole, del più indifeso. Una difficoltà, questa, mai registrata, però, tra la comunità di Villafranca e il suo "Pepeddu", soprattutto per merito di quest'ultimo che, non sentendosi mai in condizioni di svantaggio nella vita sociale che conduceva, con le sole armi della simpatia, della semplicità e della normalità, ha saputo conquistarsi, oltre alla gente che di lui si fidava e a lui si affidava, anche gli spazi e gli incarichi che gli erano più congeniali. Chi era "Pepeddu" lo sanno e lo sapranno tutti per molto tempo, ma non deve essere questo un motivo dietro cui nascondersi per non ricordarlo come una persona buona, umile e disponibile, che dall'alto della sua dignità, non ha mai chiesto aiuto a nessuno. Anzi, è stato sempre lui ad aiutare gli altri, specialmente quelli che per l'incombente vecchiaia non uscivano più di casa, ai quali portava di tutto, dal giornale alle sigarette, dal pane alla carne, da ogni altro genere alimentare alle medicine, e tantissime altre cose ancora come i bollettini pagati o la piccola pratica sbrigata anche nei comuni limitrofi che raggiungeva prevalentemente a piedi o con la corriera. Infine, ma non ultima, portava anche la cosa più grande: il conforto della persona puntuale e sicura, precisa e premurosa, onesta e perfino competente di molte cose, sempre pronta ad un nuovo incarico o a qualsiasi altra esigenza improvvisa. Tutto ciò, senza

mai avvertire nulla di servile o di umiliante, perché si sentiva ampiamente compensato anche da una frase amicale o da un semplice grazie. Con la disciplina che la sua esistenza gli aveva insegnato, aveva capito, anche se solo inconsciamente, che per vedere le cose cambiate, bastava solo cambiare la maniera di guardare le cose. Quello di cui non aveva mai avuto consapevolezza, invece, era che il suo modo semplice di donarsi agli altri, rappresentava una delle forme più alte e più nobili dell'attività umana. La forza che lo aveva reso capace nel suo piccolo di fare cose più grandi di lui, lo aveva fatto diventare per tutti una piccola istituzione. In fondo, cos'è un'istituzione riferita ad una persona, se non la persona stessa che è sempre presente in un ambiente nonostante passi il tempo che cambia la gente? La sua era una partecipazione costante, positiva e ben visibile in tutti i contesti sociali: dalla festa comandata alla processione religiosa; dal corteo funebre alla messa domenicale; dalla manifestazione politica a quella sportiva; dalla cena o dalla gita degli anziani al giro con la banda musicale per le vie del paese. Lui era sempre in prima fila, mai inoperoso, con tutto il suo entusiasmo, la sua voglia di vivere e l'impegno di cui era capace. Ora "Pepeddu" non c'è più, non può più aiutare, nè accompagnare nessuno, non può più rispondere sul suo cellulare, il cui numero era appannaggio solo dei sofferenti e dei bisognosi, quelli che mai avrebbero individuato in lui, seppure nel rispetto delle parti, il soggetto da prendere amabilmente in giro. Questo e tanto altro ancora era "Pepeddu", per la scomparsa del quale la piccola Villafranca si è voluta fermare, riflettere, organizzare e perfino piangere lacrime vere. Prime fra tutti, le autorità civili, che dopo l'incidente e per i giorni a seguire in cui si sono operati gli adempimenti di legge, non lo hanno mai lasciato solo. D'altra parte, tra istituzioni ci si rispetta. Un grande esempio che, di una disgrazia, ne ha saputo fare il centro emotivo e il cuore pulsante di un intero paese, in cui tutti, attraverso un atto d'amore, di civiltà e di fratellanza, hanno voluto essere vicini al loro "Pepeddu" per tributargli quegli onori che solo per una persona speciale si è soliti rendere a Villafranca come in altri posti. Addio "Pepeddu", grazie per essere stato in mezzo a noi, grazie per l'aiuto che ci hai dato, e ***come recita una poesia dedicata a gente di paese: grazie per averci insegnato a sorridere e a non aver pretese.***

Cav. Salvatore Antonazzo

UN'ESPERIENZA INDIMENTICABILE

"Quando decisi di frequentare il mio quarto anno di scuola secondaria di 2° all'estero, non ho pensato alla Cina come una nazione su cui spesso si sente parlare negativamente. Quando feci richiesta a Intercultura avrei potuto scegliere un paese europeo o magari gli Sati Uniti e sarebbe stato più facile; invece decisi di mettere tante nazioni asiatiche e in cima alla lista, proprio la Cina.. Poi il 22 Febbraio del 2013 è arrivata la notizia che sarei partita per questa nazione, tra la commozione della mia famiglia e lo stupore della gente. Ho vissuto un anno in una città di cinque milioni di abitanti appena sotto il Fiume Giallo, vicino Shanghai - Qualcuno si sarà chiesto che cosa ha significato vivere in quel Paese e invece ogni giorno una soddisfazione. Non è stato facile fin dall'inizio ambientarsi date le differenze culturali notevoli, la difficoltà della lingua in quanto i cinesi non parlano molto l'inglese e tutto ciò non facilita la comunicazione. Nonostante ciò mi sono integrata benissimo nella mia classe, nella mia città di circa cinque milioni di abitanti e nella mia famiglia ospitante,. I cinesi sono molto curiosi nei confronti degli stranieri e non è affatto insolito vedere persone che si fermano a farmi la foto o persone che esclamano :" Stranieri!" ed io sorrido tra l'imbarazzo e la felicità di far parte di questo loro mondo. Quella semplice parola "Stranieri" che probabilmente tante volte noi diciamo in senso dispregiativo, viene detta solamente con stupore e curiosità e non con razzismo. Ogni giorno s'imparano cose nuove dalla cucina, alla lingua, dagli usi e costumi alle arti marziali, tutto con tanta voglia e curiosità da parte di noi studenti stranieri. Apprendi così tanta cultura che dopo solo qualche mese guardando dalla finestra mi sono detta:" Questa città è anche la mia, la Cina è mia!" Penso che la Cina ti entri dentro e ritengo che nessun'altra nazione mi avrebbe potuto riservare soddisfazioni e sorprese migliori. Se dovessi tornare indietro? Sceglierei altre mille volte la Cina!"

Nella foto Agnese (a sx) con una ragazza in abito tradizionale cinese –

IL MESSAGGERO FLASH

IO VAGABONDO -50 ANNI DI STORIA DEI NOMADI

Sabato 22 Marzo presso l'oratorio parrocchiale di Villafranca Sicula, è stato presentato in prima assoluta in Sicilia, il libro "IO VAGABONDO -50 anni di storia dei Nomadi" realizzato da Beppe Carletti, uno dei leader storici del gruppo musicale Nomadi, che per tanti anni ha appassionato le piazze ed i media con le sue canzoni. Appunto una tra le più conosciute "Io vagabondo" porta il titolo del volume. La manifestazione culturale è stata voluta dall'Amministrazione Comunale ed in particolare dal Sindaco che insieme all'assessore Galletta, hanno preparato l'evento. Era presente il giornalista Lorenzo Rosso che ha condotto la presentazione alla presenza di un folto pubblico. (*Nella foto da sx l"ass. Galletta, Il sindaco Balsamo e l'artista Carletti durante la premiazione)*

BARRIERE ARCHITETTONICHE

Con deliberazione di Giunta Municipale n. 20 del 25-03-2014 è stato approvato il progetto esecutivo dei lavori di copertura, manutenzione straordinaria, adeguamento alle norme di sicurezza ed abbattimento delle barriere architettoniche della palestra a servizio della scuola del Comune di Villafranca Sicula, redatto dall'arch. Michele Perricone, resp. dell'u.t.c., per un importo complessivo di €. 415.000,00- Con determina sindacale n.3 del 17.3.2014 è stato nominato responsabile unico procedimento (RUP) il Geom. Baiamonte Paolo dell'u.t.c.

NOMINA COMMISSIONE CANTIERI DI SERVIZIO

Con deliberazione di Giunta Municipale n. 27 del 10.4.2014 è stata nominata la commissione per la l'esame delle istanze relativa alla formulazione della graduatoria degli ammessi al cantiere di servizio, pubblicato in data 27.9.2013 dalla Regione Siciliana, assessorato per la famiglia, le politiche sociali e il lavoro. Della Commissione fanno parte l'arch. Michele Perricone, resp. P.O. u.t.c.; Buscemi Rosa, resp. P.O. Area Finanziaria; Cappellino Giuseppa, resp. servizi sociali-

GARA CICLISTICA

Domenica 27 Aprile 2014 è transitata da Villafranca Sicula una Gara ciclistica denominata "XVI° Gran fondo Ribera - Città delle Arance - Trofeo Horman- Arance Riberella. La manifestazione Sportiva è stata organizzata dall'A.S.D. Pedale Riberese con sede a Ribera. La gara che ormai si svolge da diversi anni, è transitata lungo le vie del centro abitato; percorrendo la Via Barone Musso, tratto della Via Vittorio Emanuele, la Via Umberto I° con direzione Burgio. Nella foto, volontari della protezione di Villafranca S. insieme al responsabile della Polizia Municipale, Isp. Capo Calogero Latino-

PREMIO "BARONE MUSSO"

Giorno 5 Giugno presso l'oratorio parrocchiale di Villafranca Sicula, in occasione della giornata mondiale dell'ambiente, l'Amministrazione Comunale ha indetto il premio "Barone Musso" alla presenza degli alunni delle scuole, del dr. Marinello, Presidente S.O.G.E.I.R. società addetta allo smaltimento dei rifiuti, del Sindaco Domenico Balsamo, dell'Ass. Irene Galletta e della Preside dell'Istituto A.G. Roncalli di Burgio.Sono stati premiati gli alunni che hanno proposto dei disegni e degli scritti sull'Ambiente-Rifiuti-Salute. Di seguito, per classe, i vincitori del premio a cui è stata consegnata una targa ricordo:

Scuola Elementare: classe I° Maniscalco Giovanni; classe II° Cusumano Valentina; classe III° Cannella Giovanna; classe IV° Lo Forte Elisa; classe V° Latino Miriam; - Scuola Media. Classe I° Giambrone Emma; classe II° Vaccaro Simona; classe III° Fastuca Valentino.

IL MESSAGGERO FLASH

LAVORATORI

Con delibera di Giunta Municipale n. 7 del 13.2.2014 è stato approvato il progetto per la prosecuzione di n. 25 L.S.U. (lavoratori socialmente utili) dall'1.1.2014 al 31.12.2016.
Con delibera di Giunta Municipale n. 8 del 13.2.2014 è astato approvata la prosecuzione dell'attività lavorativa per n. 35 persone con contratto a 24 ore settimanali, in servizio presso il Comune di Villafranca Sicula, con contratto a tempo determinato e parziale, dall'1.1.2014 al 31.12.2014-

FESTIVITA' S. GIUSEPPE E SANTO PATRONO

Villafranca S. ha festeggiato il Santo Patrono Eucarpio nel corso di una solenne messa celebrata dal nostro parroco don Davide Trizzino, nella Chiesa Madre dove si trovano le reliquie del martire in Nicodemia. La ricorrenza cade il 18 Marzo, alla vigilia della festa di S. Giuseppe.L'indomani, infatti, come ormai da tradizione, è stato celebrata una S. Messa sulla scalinata della Chiesa di S. Giuseppe, complice una bella giornata e dove al termine è stata benedetta la tavolata con doni in alimenti che sono stati consegnati in istituti che si occupano di bisognosi. *(nella foto momento della celebrazione)*

CARNEVALE

Il carnevale 2014 organizzato dall'Amministrazione comunale di Villafranca Sicula è stato caratterizzato dalle incerte condizioni metereologiche che hanno condizionato quasi tutti i giorni le sfilate, Alcuni giovani da diversi giorni avevano lavorato alacremente all'allestimento di un carro allegorico raffigurante un soggetto con la pancia a terra, che ha richiamato la crisi incombente che stiamo vivendo nel Paese.
Le sfilate sono state eseguite nei giorni 1 - 2 - 3 marzo *(il 4 non ha avuto luogo causa maltempo)* per le vie principali del paese rallegrate con il sottofondo di una canzone "Paisi chi vai, crisi chi trovi" composta da Giovanni Girgenti e musicata da Alfonso Di Rosa e di altre canzoni carnevalesche.

Al termine delle sfilate pomeridiane, i partecipanti si sono ritrovato presso il centro diurno comunale dove continuava la festa con balli e canti. Come ormai di consueto, l'ultima sera, chiamata "*la notti di lu picuraru*" il carnevale si è concluso con una festa finale, con balli di gruppo e zabinata finale per tutti, sempre presso il centro diurno comunale dove si sono ritrovate tante persone. Da sottolineare come parte delle somme occorrenti per la preparazione del carro sono state donate dall'assessore allo sport e alle politiche giovanili, Marco Latino che ha rinunciato all'indennità spettante in un mese per la carica che ricopre.

CONSIGLIERE

Il nostro compaesano Filippo Fazio residente nel comune di Paderno D'Adda in provincia di Milano, dove lavora e vive con la propria famiglia, è stato eletto consigliere comunale di maggioranza con 41 preferenze, nella lista civica denominata "Vivere la piazza" che sosteneva la candidatura del sindaco poi eletto.

INDENNITA' DI CARICA

Il Vice-Sindaco Pipia Giuseppe, con una parte della propria indennità di carica spettante per la funzione amministrativa, pari a €. 1.000 (mille), ha contribuito all'acquisto della nuova amplificazione in dotazione al Comune di Villafranca Sicula.

IL MESSAGGERO FLASH

IL BATTESIMO

Domenica 11 Maggio 2014 all'interno della Chiesa Madre, è stata inaugurata un'opera in ceramica realizzata dal ceramista locale Luigi Miceli. L'opera dalle dimensioni di 2.70 x 1.60 è composta da 77 mattoni e di 14 più ridotti, che sono incastonati su un telaio in ferro lavorato,che fa da cornice al dipinto e che richiama quello che si trova collocato e che delimita la zona del fonte battesimale. L'opera posta sulla parete perimetrale all'interno dell'area dove si trova ubicato il fonte battesimale, rappresenta il battesimo di Gesù da parte di S. Giovanni Battista sul fiume Giordano ed è stata possibile realizzarla grazie ad una raccolta fatta in paese. Essa è stata inaugurata dal Vicario del Vescovo , don Melchiorre Vutera al termine della santa messa che è stata proprio celebrata in occasione dell'arrivo della statua della Madonna di Fatima-

MADONNA DI FATIMA

Dall'11 al 15 Maggio, la nostra comunità ha ospitato la statuetta della Madonna di Fatima portata in giro per la Sicilia da parte dell'Ass. "Luci sull'Est" con sede a Palermo. La statuetta, giorno 11 e" stata accolta presso la Chiesa di S. Giovanni Battista dal nostro parroco don Davide Trizzino unitamente all'arciprete emerito don Giuseppe Catalanotto e dal Vicario del Vescovo, don Melchiorre Vutera-

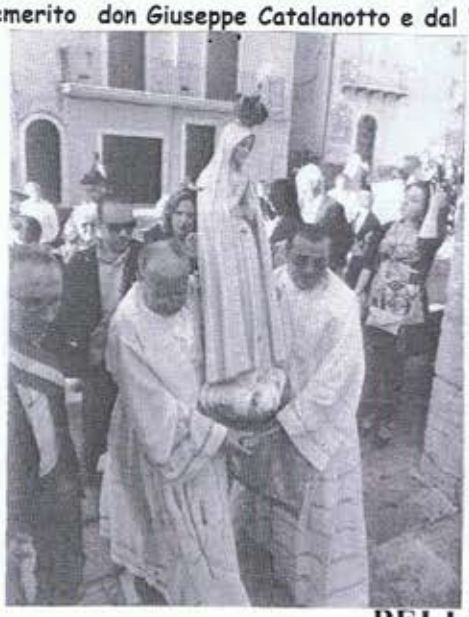

Dalla chiesa di S. Giovanni è partita una piccola processione dove i due parroci hanno portato in braccio la statuetta in processione fino alla Chiesa Madre, dove è stata celebrata una santa messa, presieduta dal Vicario del Vescovo in una chiesa stracola di fedeli. Era presente pure il Sindaco Balsamo in rappresentanza dell'Amministrazione Comunale di Villafranca Sicula. Nel corso delle giornate che è rimasta a Villafranca S. si sono svolte diverse funzioni, con la presenza del prof. Braccesi esperto dei segreti di Fatima, il quale nei suoi interventi ne ha spiegati i misteri. Lo stesso, responsabile della sede dell'Ass." Luci sull'Est" . Un altro momento solenne è stato nella giornata del 13 Maggio, ricorrenza dell'apparizione della Madonna a Fatima, dove è stata celebrata una santa messa nella Chiesa Madre, con la presenza di numerosi fedeli e del Vice Sindaco Pipia, in rappresentanza del Comune. Nella foto un momento della processione -

PELLEGRINAGGIO

Giorno 31 Maggio 2014 al termine della S. Messa celebrata nella Chiesa Madre, che ha concluso il mese dedicato alla Madonna, si è svolto un piccolo pellegrinaggio con l'icona della Madonna del Mirto. Il percorso si è sviluppato con partenza dalla Chiesa Madre e con tappe che hanno interessato la Cappella della Figuredda; il Cortile S. Michele (*lungo la Via Umberto I°)* e la Via Umberto I° nei pressi della sala giochi frequentata da tanti giovani. Nei luoghi dove è stato fermato il quadro della Madonna del Mirto, erano stati approntati dei piccoli altarini per accogliere la Madonna. Molto emozionante è stato il saluto che al termine ogni singolo partecipante ha dato all'Icona della Madonna, baciandone l'immagine. Il pellegrinaggio è stato voluto dal nostro parroco Don Davide Trizzino-

ONERI URBANIZZAZIONE

Con deliberazione di Giunta Municipale n. 23 del 10.04.2014 sono stati adeguati gli oneri di urbanizzazione per l'anno 2014 secondo gli indici dei prezzi al consumo stabiliti dall'ISTAT relativi all'anno 2013, che corrispondono al 2,2%-

IL MESSAGGERO FLASH

GIMKANA AUTOMOBILISTICA

Domenica 4 Maggio 2014 a Villafranca Sicula si è svolta la settima edizione di una gimkana automobilista organizzata dall'Ass. Motor Sprint di Chiusa Sclafani (PA).

La manifestazione curata da Salvatore D'Angelo che è stato anche direttore di gara, ha richiamato diversi appassionati che si sono dilettati in un percorso molto interessante che è stato tracciato, come sempre, sulla Via Firenze. La partenze a l'arrivo sono stati posti davanti l'ingresso dell'istituto scolastico della scuola media (sulla stradella comunale del cimitero)- La pioggerellina che ogni tanto disturbava la gara non ha comunque scoraggiato i contendenti che per tutta la giornata si sono divertiti lungo il percorso. Nel corso della mattina si sono svolte le qualifiche e nel pomeriggio, dopo la pausa paranza, si sono svolte le vere e proprie gare.

All'evento è stato dato ampio risalto, con un collegamento in streaming, organizzato da Alfonso Di Rosa con la collaborazione di Calogero Latino che ha curato le interviste e di giovani del paese (Parisi Calogero, Bilella Francesco, Scilabra Michele, Scilabra Gabriele, Calabrese Salvatore, Riggi Alfonso, Forte Giovanni, Di Rosa Giovanni) che hanno collaborato attivamente con le riprese, il mixer e quant'altro. L'evento è stato reso possibile anche grazie alla disponibilità del rivenditore autorizzato della ditta WishNet, Alberto Musso con sede in Villafranca Sicula nella Via Umberto I, che ha fornito la connettività e dell'aiuto in loco di Cannella Vincenzo (*nella foto il gruppo Web*)-

PROGETTO COMENIUS

Dal 12 al 17 Maggio 2014 un gruppo di sette ragazzi della 5° elementare a Villafranca Sicula, hanno partecipato al progetto Comenius che si è svolto in Germania nella cittadina di Kaiserslautern. All'iniziativa hanno aderito altri due istituzioni scolastiche del Belgio e della Spagna. In questo progetto dalla tematica "Leggende e tradizioni" locali" i ragazzi appartenenti ad ogni istituto hanno rappresentato la leggenda della tradizione locale dell'altro paese. I giovani di Villafranca Sicula sono stati accompagnati dal Sindaco, Domenico Balsamo.

PRIMA COMUNIONE

Domenica 18 Maggio 2014 nella Chiesa Madre di Villafranca Sicula, 11 bambini hanno fatto la Prima Comunione. Tutti i bambini hanno sfilato in processione dalla Chiesa di S. Giuseppe fino alla Chiesa Madre dove è stata celebrata la S. Messa da don Davide Trizzino. Alla conclusione i bambini con familiari e amici hanno festeggiato insieme in un noto locale del circondario.

PIANO TRIENNALE

Con deliberazione di Giunta Municipale n. 19 del 24-03-2014 è stato approvato il piano triennale delle OO.PP per il triennio 2014/2016-

ILLUMINAZIONE VIA FIRENZE

Sono stati ultimati i lavori per la illuminazione di una parte della Via Firenze e precisamente nella zona dove sono ubicati gli esercizi commerciali Market Gran Risparmio e l'Arciboldo . (*a sinistra nella foto, l'Arciboldo, la costruzione in prefabbricato realizzata dalla ditta Venezia Piera per la vendita di frutta e verdura sul marciapiede della piazzetta).* Complessivamente sono stati istallati n. 3 pali per illuminare l'area in prossimità della piscina, che in precedenza era poco illuminata.I lavori sono stati eseguita dalla ditta Lo Forte Giuseppe.

ANTICO ROSARIO ALLA MADONNA DEL MIRTO

Mistero- Ddocu sutta li murtiddi
c'è 'nnà bedda criatura,
lu dimoniu s'appi paura
quannu vitti stà Signura.
Iu vinni a vidiri a vui,
Maria di li murtiddi,
aiutatimi vui.
Iu vi vinni a visitari
Maria di li murtiddi m'ataiutari.
E sudastivu sangu pi nui
Maria di li murtiddi aiutatimi vui.

Decina- (singolo)
E decimila voti aduramu a stà
gran Signura-

(coro)
Sutta tituli di li murtiddi
ca è la nostra prutittura.

Il Mistero si ripete allo stesso modo per cinque volte quante sono le poste del Rosario, mentre nella decina, ogni volta cambia l'inizio-
1° decina: E decimila…..
2° decina: E ventimila….
3° decina: E trentamila….
4° decina: E quarantamila….
5° decina: E cinquantamila.

Nota

Di questo Rosario non se ne conosce l'origine. Anziane donne presenti in paese lo recitavano da piccole e quindi è stato tramandato oralmente da genitori in figli. E' molto probabile che sia stato composto nel periodo in cui si è diffusa la venerazione per questa immagine sacra intorno al XVI° sec.

MORTI

-Baiamonte Michele anni 85 - Via Galilei
+ 17-03-2014-
-Maniscalco Luciano anni 69 - Via Manzoni -
+ 11-05-2014-
-Romano Pellegrino anni 88 - Via Belvedere
+13-05-2014

NASCITE

-Di Salvo Rosario Manuel di Stefano e di Guarisco Rosalia *22-01-2014-
-Choub Wascem di Karim e di Khazzar Jamila *16-03-2014-
-Kaoutar Adam di Mustapha e di Noussair Ibtissan * 21-03-2014
-Mulè Cascio Antonino di Giovanni e di Dazzo Cinzia *02-04-2014-
-Maniscalco Elisa di Giorgio e di Bongiorno Francesca *27-04-2014-
-Girgenti Giuseppe Pio di Giovanni e di Di Grado Maria *18-05-2014

NOZZE D'ARGENTO

Bonaccorso Santo-------Radosta Antonina
30-04-1989-------30-04-2014
Virgadamo Vito---------Girgenti Maria
05-06-1989--- --- 05-06-2014

NOZZE D'ORO

Forte Giovannino------Bilella Anna
18-04-1964 --- 18-04-2014
Di Salvo Giuseppe-----Dainotti Anna Maria
26-04-1964----26-04-2014

Nella foto Di Salvo Giuseppe e Dainotti Anna Maria

IL MESSAGGERO

Lo Sport

SITO WEB: WWW.REALUNIONE.COM

Un altro miracolo ottenuto dalla società Real Unione che al termine di un'estenuante campionato di Prima Categoria, ha conquistato la salvezza con ben due domeniche di anticipo.

Non era facile ripetersi con i precari mezzi a disposizione e gran parte del merito è della dirigenza che si è spesa per la buona riuscita del torneo e dell'Amministrazione Comunale che ha sostenuto economicamente la società. Per un campionato così lungo che inizia a Settembre e finisce ad Aprile, ci vuole tanto impegno e tanta disponibilità da parte di persone. Intanto si stà lavorando per il futuro, per l'ingresso di un altro gruppo dirigente che raccolga il timone della società-

RISULTATI

==========Girone ritorno==========

VIII° giornata -16-02-2014

Cattolica Eraclea----------**REAL UNIONE**.....1 - 0

IX° giornata -23-02-2014

REAL UNIONE----------Roccapalumba.....1 -0

Partita Recupero 5.3.2014

REAL UNIONE----------Città di Giuliana..... 0 -0

X° giornata 16-03-2014

Nuova Citta di Caccamo.....**REAL UNIONE**.....1 - 0

XI° giornata 23-03-2014

REAL UNIONE.....Città di Agrigento 1 - 1

XII° giornata - 30-03-2014

Prizzi.....**REAL UNIONE**..... 4 - 1

XIII° giornata -06-04-2014

REAL UNIONE..... Casteltermini.....1 - 2

CLASSIFICA FINALE

Casteltermini	56
Prizzi	54
Siculiana	49
Cattolica Eraclea	37
Milocca Milena	35
Roccapalumba	32
Nuova Città di Caccamo	32
Ciminna	31
REAL UNIONE	**31**
Atletico Corleone	30
Lercara	29
Città di Giuliana	26
Virtus Bivona	26
Città di Agrigento	26

Il Casteltermini conquista l'accesso nel campionato di Promozione.

Il Siculiana il 27.4.2014 vince lo spareggio play off contro il Prizzi per 4-1 e accede allo spareggio promozione con squadra di altro girone.

Nei play out il 27.4.2014 il Corleone batte il Città di Agrigento per 2-1 e conquista la salvezza e la stessa cosa ottiene il Lercara battendo il Città di Agrigento per 3-2.

Nello spareggio salvezza del 4.5.2014 il Città di Agrigento ha battuto il Città di Giuliana per 2-1 conquistando la salvezza a scapito di quest'ultima. Mentre il Siculiana è stata promossa in Promozione avendo battuto nello spareggio l'Equipe Comprensorio Palermo per 2-1-

****

TORNEO CALCIO A CINQUE

Nei giorni 31 Maggio e 1° Giugno si è svolto a Villafranca Sicula un torneo di calcio a cinque denominato "Maria SS del Mirto"- Alla manifestazione sportiva, organizzata dall'A.S. Virtus di Villafranca S. con il patrocinio del Comune, per le categoria 2003/2004 – 2005/2006- e 2005/2006, hanno partecipato le società Real Unione; Aimosa Corleone e Sambuca di Sicilia.

Le gare si sono disputate il primo giorno presso il campo sportivo in loc. S. Calogero e il successivo presso l'oratorio parrocchiale. A conclusione della manifestazione tutti i ragazzi sono stati premiatii con coppe e medaglie raffiguranti la Madonna del Mirto.-